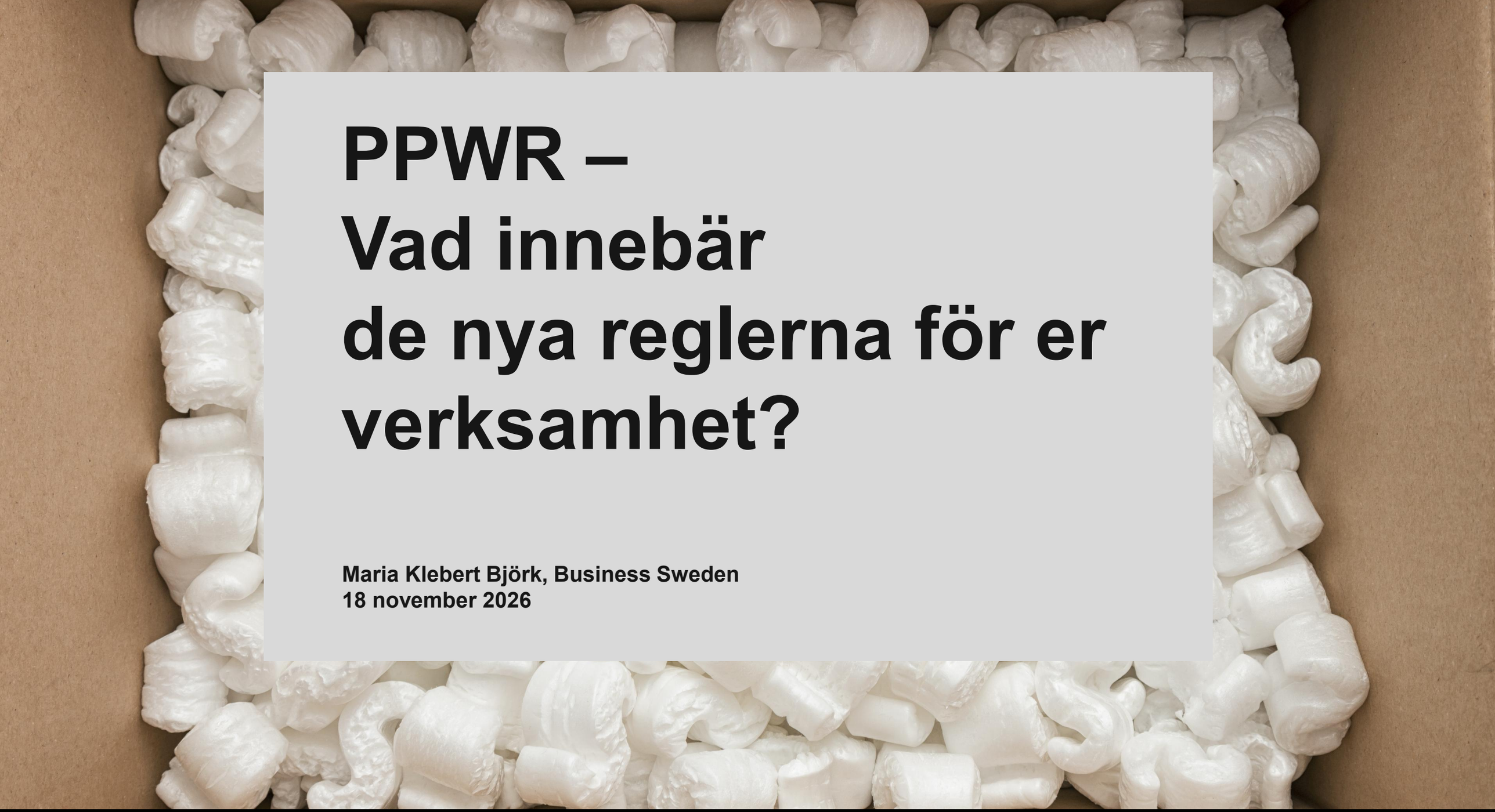

PPWR – Vad innebär de nya reglerna för er verksamhet?

Maria Klebert Björk, Business Sweden
18 november 2026

PPWR – tre snabba frågor

1

VAD & VEM?

EU:s nya förpackningsregler

Berör alla som säljer förpackningar – eller produkter med förpackning – inom EU. Krav på material, design och dokumentation.

2

VARFÖR?

Miljön

Mindre avfall, färre farliga ämnen, mer återanvändning och återvinning – och mer harmoniserade regler i EU.

3

NÄR?

Redan igång!

Trädde i kraft feb 2025.
Tillämpas från 12 aug 2026.
Fler detaljerade krav kommer – ända till 2040.

Regler för alla som säljer förpackningar i EU

Två olika ansvarsområden

01 Krav på förpackningen

Ansvar för hållbarhetskrav,
tekniska krav och dokumentation

- **Tillverkaren**
- **Importören**
- **Distributören**



02 När förpackningen blir avfall

Ansvar för förpackningen när den är förbrukad

- **Producenten** har producentansvar



För att ta reda på vilka krav som ställs på er:

Kartlägg era förpackningar och undersök vilken roll ni har

Tillverkare – vem är det?

Varje fysisk eller juridisk person som tillverkar en förpackning eller en förpackad produkt; med tillverkare avses även:

- den fysiska eller juridiska person som **låter utforma eller tillverka** en förpackning eller en förpackad **produkt i eget namn eller under eget varumärke**, oavsett om andra varumärken är synliga på förpackningen eller på den förpackade produkten,

- Om varumärkesägaren däremot är ett **mikroföretag** och leverantören finns i **samma medlemsstat**, anses inte mikroföretaget som tillverkare utan ansvaret övergår till leverantören av förpackningen.

Definitionen av mikroföretag: färre än 10 personer och vars omsättning eller balansomslutning inte överstiger 2 miljoner euro per år.

Artikel 21:

- Importörer och distributörer som släpper ut förpackningar på marknaden **i eget namn eller ändrar förpackningar** så att kraven kan påverkas, får samma ansvar som tillverkare.

- Om importören eller distributören däremot är ett **mikroföretag och leverantören är etablerad inom EU**, då övergår detta ansvar i stället till leverantören.



Tillverkarens skyldigheter

Artikel 15:

- Får endast släppa ut förpackningar som uppfyller **kraven i artikel 5-12**.
- Upprätta en **teknisk dokumentation**, enligt bilaga VII – visa hur man uppfyller kraven.
- Upprätta en **EU-försäkran/ EU Declaration of Conformity**, enligt artikel 39 och mallen i bilaga VIII.
- **Spara dokumentationen** - den tekniska dokumentationen och EU-försäkran ska sparas:
  - **5 år** för engångsförpackningar
  - **10 år** för återanvändbara förpackningar
- **Märkning och spårbarhet**
  - säkerställa att förpackningen är försedd **med typnummer, partinummer, serienummer** eller annan identifierande märkning
  - **namn/registrerat varumärke** samt **postadress och, där det är tillämpligt, elektroniska kontaktuppgifter**.
- **Vidta åtgärder vid bristande överensstämmelse** – inte släppa ut, dra tillbaka/återkalla, underrätta kontrollmyndigheterna.
- **Förse myndigheterna med dokumentation** vid begäran – inkl. teknisk dokumentation, på ett eller flera språk som lätt kan förstås av den myndigheten. Denna information och dokumentation ska lämnas i elektronisk form och, på begäran, i pappersform.

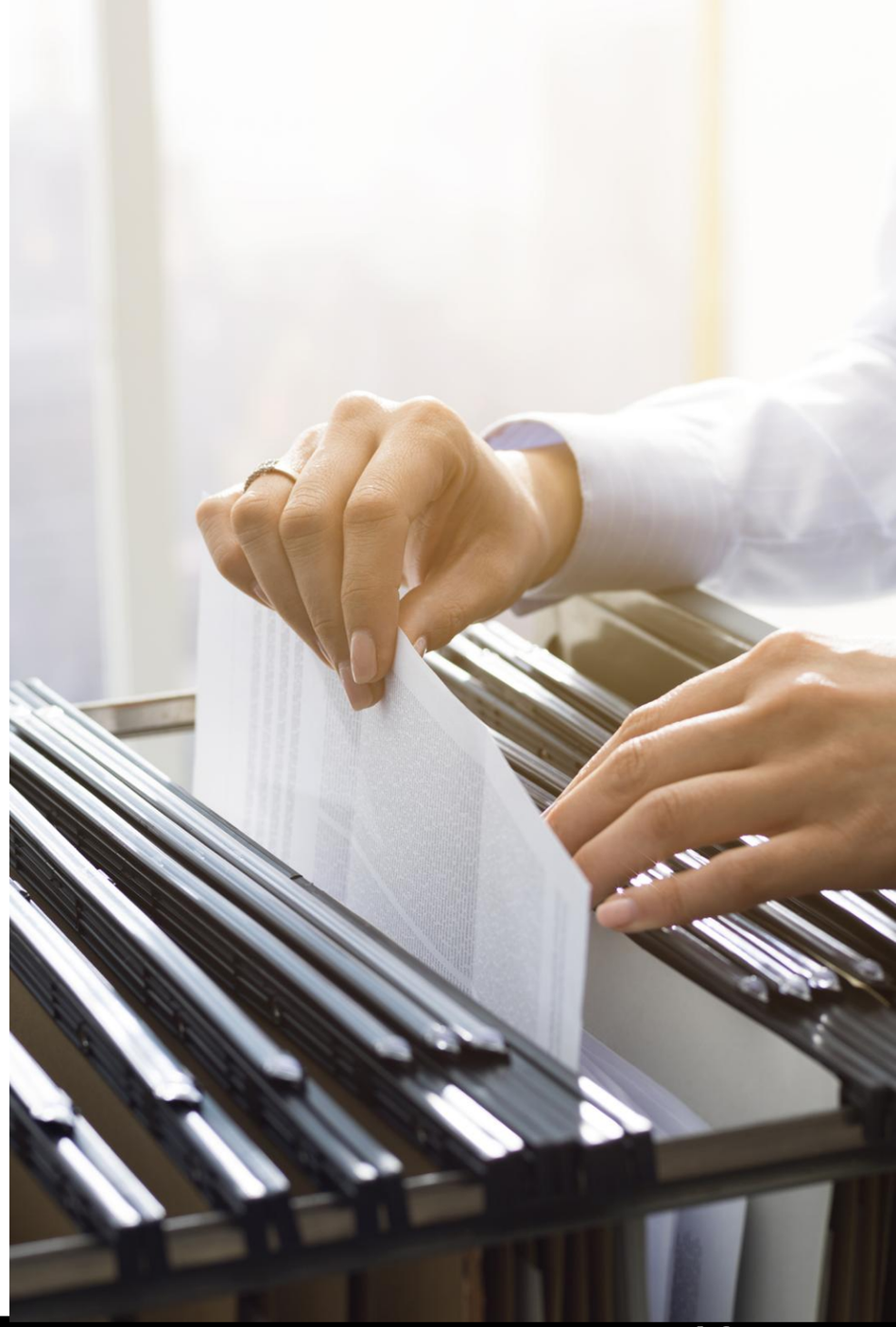

Krav enligt artikel 5-12

Artikel 5 – Ämnen i förpackningar:
Vad: Minimera förekomsten av farliga ämnen i förpackningar, med bl.a. gränsvärde för bly, kadmium, kvicksilver och sexvärt krom. Begränsningar på PFAS i livsmedelsförpackningar
När: Fr.o.m. **12 augusti 2026**. Kan även komma nya begränsningar på ämnen framöver.

Artikel 6 – Materialåtervinningsbara förpackningar:
Vad: Förpackningar ska vara designade för materialåtervinning och uppfylla återvinningskrav. Återvinningsbarhet uppdelad i olika klasser.
När: Krav på minst klass A–C från **1 januari 2030,** minst A–B från **1 januari 2038**, kravet på återvinning i stor skala börjar **1 januari 2035.**

Artikel 7 – Återvunnet innehåll i olika plastförpackningar
Vad: Plastförpackningar ska innehålla miniminivåer av återvunnen plast.
När: 10–35 % från 1 januari 2030 och **25–65 % från 1 januari 2040**, beroende på förpackningstyp.



Krav enligt artikel 5-12

Artikel 8 – Biobaserad råvara i plastförpackningar.
Vad: Inget direkt krav ännu.
När: Kommissionen ska senast **12 februari 2028** utvärdera utvecklingen och vid behov föreslå krav och mål för biobaserad råvara i plastförpackningar.

Artikel 9 – Komposterbara förpackningar.
Vad: Vissa utpekade förpackningar och klisteretiketter på frukt och grönsaker ska vara industriellt komposterbara.
När: Fr.o.m **12 februari 2028**. Kommer standarder.

Artikel 10 – Förpackningsminimering
Vad: Tillverkare och importörer ska minimera förpackningens vikt och volym till vad som är nödvändigt och inte använda onödiga volymökande konstruktioner. Uppfylla de **kriterier** som anges i **bilaga IV**. Vissa undantag för förpackningar med immaterialrättsligt skydd eller produkter med geografisk ursprungsbeteckning.
När: Fr.o.m. **1 januari 2030**.

OBS – finns även krav på andra ekonomiska aktörer att minska tomrummet, enligt artikel 24.



Krav enligt artikel 5-12

Artikel 11 – Återanvändbara förpackningar
Vad: Förpackningar som marknadsförs som återanvändbara ska vara konstruerade för flera användningscykler, kunna fyllas och återställas utan att förlora funktion samt vara återvinningsbara.
När: Förpackningar som sätts på marknaden fr.o.m **11 februari 2025**.
Kommer mer specifika krav längre fram.

Artikel 12 – Märkning av förpackningar
Vad: Förpackningar ska vara märkta med harmoniserad märkning (piktogram/symboler) som anger material för att underlätta sortering.
När: Fr.o.m **12 augusti 2028**
Övergångsperiod för förpackningar som tillverkats eller importerats före tidsfristerna.

Förbjudet att ha symboler som visar att man uppfyller sina skyldigheter gällande utökat producentansvar t.ex. Grüne Punkt-symbolen, fr.om. 12 februari 2027. Man kan ha den i QR-kod.



Vad gäller för importör och distributör?

Importör, artikel 18:

- Får endast släppa ut en förpackning på marknaden som överensstämmer med kraven i artikel 5-12.
- Måste se till så tillverkaren har uppfyllt sina krav.
- Kunna visa dokumentation för myndigheterna.
- Behöver vidta åtgärder om importören har skäl att tro att förpackningen som släpps ut inte överensstämmer med kraven.
- Importören behöver ange sitt namn och kontaktuppgifter på förpackningen.

Distributör, artikel 19:

- Får inte tillhandahålla förpackningar om distributören har skäl att tro att förpackningen inte överensstämmer med kraven.
- Se till så tillverkaren och importören uppfyllt sina krav.
- Kunna visa dokumentation för myndigheterna.
- Behöver vidta åtgärder om distributören har skäl att tro att förpackningen som de tillhandahållit inte överensstämmer med kraven.
- Se till så ”producenten” som omfattas av utökat producentansvar är registrerad i producentregistret.



Producentansvar – vem är producent?

Artikel 3,
Fem olika situationer, a-e.

Producent: varje tillverkare, importör eller distributör på vilken, oavsett försäljningsmetod, (d.v.s. inkl. distansavtal), något av följande är tillämpligt:

Tillverkaren, importören eller distributören är **etablerad i en medlemsstat** och för **första gången från den medlemsstatens territorium och på samma territorium** tillhandahåller…

a) …transportförpackningar, serviceförpackningar eller primärproduktionsförpackningar, antingen som engångsförpackningar eller som återanvändbara förpackningar, eller…

b) …produkter som är förpackade i andra förpackningar än de som avses i led a.

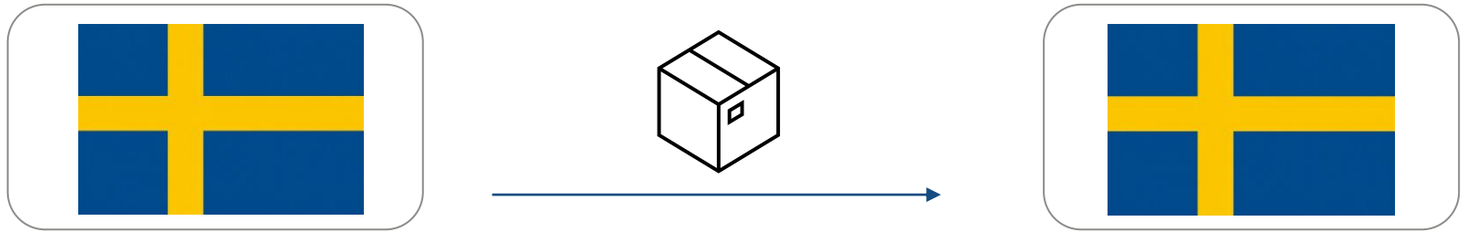

Tillverkare, importör eller distributör i en medlemsstat

För första gången tillhandahåller förpackningen

Till annan ekonomisk aktör eller slutkonsument i samma medlemsstat

Fort…

eller.. tillverkaren, importören eller distributören är **etablerad i en medlemsstat eller i ett tredjeland** och **för första gången på en annan medlemsstats territorium** tillhandahåller:…

c) …transportförpackningar, serviceförpackningar eller primärproduktionsförpackningar **direkt till slutanvändare**, antingen som engångsförpackningar eller som återanvändbara förpackningar, eller

d) ...produkter som är förpackade i andra förpackningar än de som avses i led c **direkt till slutanvändare**.

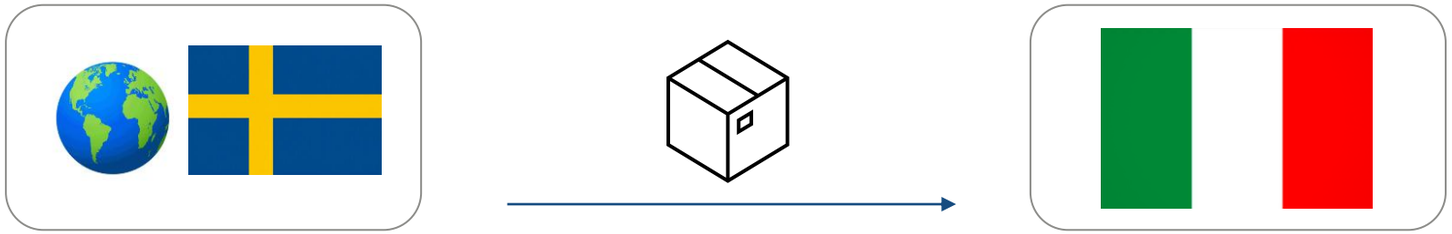

Tillverkare, importör eller distributör i tredje land eller medlemsstat

För första gången tillhandahåller förpackningen

Till **slutanvändare i** annan medlemsstat

e) tillverkaren, importören eller distributören är **etablerad i en medlemsstat** och **packar upp förpackade produkter utan att vara slutanvändare**, såvida inte en annan person är producent enligt definitionen i led a, b, c eller d.

Vad innebär producentansvaret?

Främst artiklarna, 44-47:

- **Registrera** i producentregistret i varje medlemsstat ni säljer till.
- **Utse ett auktoriserat ombud** i medlemsstaten, (i de fall det krävs).
- **Anslut er till en auktoriserad producentansvarsorganisation (PRO).**
- **Rapportera** – bl.a. mängden förpackningar som satts på marknaden per förpackningskategori och uppgifter om hur producentansvaret uppfylls.
- **Betala avgifter** - kostnader som följer av producentansvaret ska täcka bl.a. insamling, transport, sortering och behandling/återvinning av förpackningsavfall.

I många fall kan PRO:n sköta både registrering och rapportering!



Var börjar vi? Mina rekommendationer:

- Kartlägg era förpackningar, vilken typ av förpackningar har ni?

- Sätt er in i vad PPWR innebär för just er, vilken roll har ni och vilka krav måste ni leva upp till nu och vilka som kommer ställas på er framöver.

- Ta hjälp av vägledning, FAQ etc.

- Skapa ett förpackningsregister
  - Vem är leverantören? Se även kravet i art. 22.
  - Vilken roll har ni?
  - Är förpackningen märkt på rätt sätt?
  - Finns dokumentation (DoC, teknisk dokumentation)?
  - Vilka säljer ni förpackningen till?
  - Vem har producentansvaret i respektive land?



Fort…

- Skapa rutiner
  - Utse en PPWR-ansvarig inom företaget
  - Ha en rutin för myndighetsförfrågningar, kan ni relativt snabbt ta fram dokumentation vid en begäran?
  - Inför rutin för avvikelser, hur agerar ni om ni upptäcker brister?

- Se över era leverantörer/leverantörsavtal
  - Se till så era förpackningsleverantörer är införstådda med vilka krav som kommer ställas på förpackningarna framöver.
  - Ha en nära dialog och se till att ni får rätt underlag/dokumentation så att ni kan uppfylla kraven som ställs på er.



Kontakta oss!



Maria Klebert Björk

Senior Trade Advisor
Team Trade & Invest Facilitation, Business Sweden

E-post: maria.bjork@business-sweden.se

Exportfrågor: exportregler@business-sweden.se